25. årgang
Nr. 4
August 2014

Se bladet på
www.folkogfae-online.dk

Folk & Fæ

Forsidefoto:
Ulla Dencher holder fernisering i Skårup Kultur & Idrætscenter søndag d. 7. sep kl.16

Læs i dette nummer:

Portræt af:
Salon Elmelund

Portræt af:
Maria's Butik

Portræt af:
Ulla Dencher

Pensionisternes Hus

Nyt fra Åbyskov

Kirkebladet

Vejstrups Sankt Hans

Skårup Kultur & Idrætscenter

SIF's efterårstilbud

REDAKTIONEN PÅ "FOLK & FÆ" i SKÅRUP SOGN

Ansvarshavende Redaktør & Fotograf

Henning Philbert
Åbyvejen 8 5881 Skårup
Tlf: 62231788/29915882
henningphilbert@gmail.com

Økonomi

Bo Tune
Skovmøllevej 33
5881 Skårup
Tlf: 24 88 62 12
bo.tune@svendborg.dk

Skribent & Tegner

Vibe Eriksen
Tlf: 62 23 24 16
vibeff@outlook.dk

Webredaktør

Benjamin Christensen
Tlf: 30 64 31 32
webredaktionen@
folkogfae-online.dk

Grafisk Designer

Anja Bøttger Thunbo
Tlf: 40 88 15 95
anja@skaarupgrafisk.dk

Skribent

Kaj Stillinger
Tlf: 62231585/20921585
post@kajstillinger.dk

Skribent

Anders Carlsson
Tlf. 62281081/40475919
anders.carlsson65@gmail.com

?

Skribent

Det kunne være dig!

Kære Folk & Fæ læser!

Som du kan se på næste side, har vores trofaste indsamlergruppe været rundt med bladet og har indsamlet et flot beløb. - Desværre er der efterhånden mange, der ikke ligger inde med kontanter, - så derfor står vores kontonummer sidst på denne side, hvis du vil støtte bladet.
Vi mangler indsamlere i Oure og i Brudager til næste år. Kontakt redaktøren, hvis du vil hjælpe med denne opgave.

De sidse 2 år har indsamlingen været i forbindelse med udgivelsen af juni-numret. Dette har vist sig at give nogle problemer med ferie – skoleafslutning m.m. - så vi rykker indsamlingen tilbage til augustnumret fra 2015.

Vi kunne også bruge en skribent mere. - Måske har du kun lyst til engang imellem at være "gæsteskribent" !!! Kontakt redaktøren, så vi kan få en snak om de opgaver, vi gerne vil have hjælp til.
Ja – ja – så er der lige endnu en"ledig" stilling. Vi mangler en webredaktør, der kan tage over efter Benjamin. - Er det noget for dig, så kontakt mig snart.

Deadline er altid den første mandag i lige måneder.
Deadline for næste blad er:
Mandag d. 6. oktober kl. 17,30
Indlæg sendes til Anja:
anja@skaarupgrafisk.dk
Indlæg på papir lægges i brevsprækken i min hoveddør : Åbyvejen 8 – Skårup
Bladet udkommer næste gang:
Fredag/lørdag d. 24 – 25 oktober

Bladet omdeles til ca. 2000 husstande 6 gange årligt i "vores" distrikt: Skårup 5881 Vejstrup 5882 Oure 5883

Gem dette nummer og ring til Tryksagsomdelingen, hvis du ikke modtager bladet – Tlf. 6222 2222
NB! Alle i bladredaktionen arbejder ulønnet.
Hermed de bedste hilsner fra Folk & Fæ.
Henning Philbert

Du kan altid støtte bladet ved at indbetale et beløb på vores konto i FYNSKE BANK:
Reg. nr. 0819 konto 819-56-11123

Folk & Fæ indsamlergruppen juni 2014

Bo Tune
Skovmøllevej og Tværvej

Anja Bøttger Thunbo
Plovskiftet

Thorkild Søgaard
Østermarken

Gregers Tuxen
Åbyskov vest

Steen Piilgaard
Skårupørevej m.m.

" Jakob"
Bymidten

Anders Jensen
Holmdrup + Åbyskov

Vibeke Boesgaard
Nordre bydel

Lene Reese
Vestre bydel & Traverskiftet

Hans Rasmussen
Skårup Nordvest

Eril Frantz
Nyborgvej

Kisten Refshauge
Østre bydel

Charlotte Flyvebjerg
Vejstrup

Tea Jensen
Vejstrup

Hanne Skov
Vejstrup

Henning Philbert
Åbyskovvej

26.528,00 kr.

Ja, så mange penge blev der indsamlet, da det sidste nummer af Folk & Fæ blev omdelt af vores trofaste indsamlergruppe, der endnu engang indsamlede et helt fantastisk flot beløb.
Derfor en stor tak til den flittige og trofaste indsamlergruppe.
En helt særlig varm tak er der naturligvis tll alle jer, der lagde penge i raslebøsserne, da de kom rundt på ruterne, og naturligvis også til alle dem, der betalte på anden måde.Hvis du ikke var hjemme, da indsamleren kom forbi, kan du stadigvæk støtte lokalbladet ved at overføre et beløb via netbank til vores konto:
FYNSKE BANK Reg. nr. 0819 Kontonummer 819-56-11123.
Her på redaktionen er vi naturligvis glade for det signal, som bladets læsere sender ved at give så mange penge, - men uden alle vore trofaste sponsorer samt bidrag fra foreninger, skoler og institutioner, gik det slet ikke. - Derfor også en stor tak til dem. - Tak til alle jer, der støtter bladet.
Vi kommer rundt med raslebøsserne igen til august 2015.
Hermed mange hilsner fra Folk & Fæ – Henning Philbert

Salon Elmelund er tilbage i Skårup

Den 2. juni åbnede Susanne Elmelund atter sin salon i Skårup på Stationsvejen 8, efter hun havde været ansat et lille årstid i en salon i Svendborg.

Tidligere (år 2010 – 2013) har Salon Elmelund ligget på hendes private adresse på Nyborgvej, men nu har hun åbnet sin salon på Skårup Stationsvej 8, hvor der i øvrigt tidligere har været en frisør og endnu tidligere var det Posthuset i Skårup.
Susanne er meget glad for den nye salon.

"Lokalerne har den perfekte størrelse med en god placering midt i byen, og så er der jo masser af gratis parkeringspladser. Lokalerne har også den størrelse, der giver muligheder for, at jeg i fremtiden kan ansætte en frisør. - Jeg nyder meget igen at være i gang som selvstændig. - Når man først har haft sit eget, og er den der bestemmer, hvilke produkter der skal anvendes og hvor lang tid der afsættes til kunderne, ja - så er det svært at gå på kompromis med dette. - Mine kunder har trofast fulgt mig - - og nye er kommet til, så jeg er meget taknemmelig for den opbakning, jeg allerede har fået i min nye salon."

Susannes mand, som er tømre, har inden åbningen været i gang med renovering af lokalerne. Afslutningsvis siger en smilende Susanne. "Det er dejligt med en mand, der kan træde til med det håndværksmæssige, - men så er det mine hænder, der for fremtiden skal holde gang i min nye salon"

Salon Elmelund - Tlf. 3512 6686
Online tidsbestilling :
www.salonelmelund.dk
Folk & Fæ ønsker Susanne tillykke med den nye flotte salon.
Tekst og foto: Henning Philbert

STØT VORES SPONSORER - DE STØTTER DIT LOKALBLAD "FOLK & FÆ"

Når du har brug for os,
er vi tæt på
– også søn-
og helligdage

Bente Sørensen,
Anita Grundahl
og Morten Bytoft

Knud Hansens Begravelsesforretning
Den lokale bedemand®
Valdemarsgade 50, Svendborg – Telefon **6221 9909**

www.dlbg.dk

Skårup Bibliotek
P.A. Wedelsvej 2
5881 Skårup
Tlf. 62 23 11 01
bibska@svendborg.dk
Mandag 14 - 18
Onsdag 14 - 18

MAJORGAARDEN
Den gamle Kro i Oure

Bodil & Svend Friborg Tlf. 62 28 18 19

Maria´s Butik
Lidt anderledes.
Østergade 1, 5881 Skårup
Åbent tirsdag-fredag 10-17, lørdag 10-13

Salg af: Tøj fra kaffe
Brugskunst/gavekurve
Specialiteter fra Fyn
Gamle fine ting
Retro/blomster/garn
Is fra hjemis mm.
Produkter fra badeanstalten

Tlf 22732820
Hjemmeside:
www.mariashop.dk

EN GEL TIL ØMME OG IRRITEREDE MUSKLER

Kan anvendes før, under og efter fysisk aktivitet.
Køler straks på ydersiden og virker opfriskende samtidig med at den varmer i dybden.

©NOVASEL EU APS. 0113 - WWW.REKLAMEPIGEN.DK

Forhandles hos Matas og helsekostforretninger
Få yderligere information hos: Novasel EU ApS,
tlf. 6323 0002, info@novasel.dk, www.novasel.dk

Entreprenør Peter Mortensen
Aut. Kloarkmester - Kloakservice - Døgnvagt
Nyborgvej 514 - 5881 Skårup

Tlf. 62 20 71 63
Fax 62 23 21 02
Mobil 40 21 71 63

XL BYG **BYGGECENTER**

www.jsxl.dk
Nyborgvej 2
5700 Svendborg

Åbningstider: Man-fredag kl 9.00-17.30
Lør-søn-og helligdage kl. 9.00-16.00
Hele Sydfyns lokale trælast og byggecenter

Maria åbner ny "anderledes" butik i Skårup

Adressen er Østergade nr. 1 – altså på hjørnet til Nyborgvej – der hvor der tidligere lå en Pizza-bar og ved siden af salon Imiz, som nu har lukket sin afdeling i Skårup.

Maria åbnede butikken d. 1. Maj, og hun fortæller, at hun oprindelig er butiksuddannet, men at hun i mange år har arbejdet som social og sundhedsassistent på Svendborg Sygehus samt på et stort plejehjem også i Svendborg.

"Jeg bor i Hesselager, er gift og har to piger, og en dag fandt jeg det gamle citat, der siger: WHISH IT - DREAM IT - DO IT.
Jeg har altid haft en passion for gamle, unikke og lidt skæve ting – gerne med patina, charmerende mangler eller et flot design.
Mine overvejelser i forhold til at åbne en butik var derfor, at den skulle indeholde noget af alt dette, da det er en del af min livsstil at indrette gamle skønne ting sammen med noget nyt og smart til et unikt hjem, som ingen andre har.

Ideen med butikken er, at den skal være anderledes end alle andre butikker.

Derfor den "blandede stil" med gamle ting, garn i mange forskellige faver, brugskunst i de flotteste farver, skønne naturlige ting fra badeanstalten til velvære for kroppen.

Jeg sælger tøjmærket "Kaffe", som rammer rigtigt bredt, og så er der et lille udvalg af sko.

Jeg er stor tilhænger af at handle lokalt, og derfor har jeg en del lokale specialiteter fra små Fynske virksomheder. - Her er de lækreste ting som æblemost, øl, honning, sennep, eddike, div. chokolader og meget, meget andet. - - - og hvem synes ikke, det er dejligt at få en gavekurv med lækre lokale produkter!

Det er også lokale, der laver smykker og kort samt hækler forskellige ting.

Jeg er kommet rigtigt godt fra start, og jeg håber selvfølgelig at mange flere har lyst til at kigge forbi. Der er altid noget nyt og spændende, og så er der også altid gratis kaffe på kanden - og tid til en snak og et smil"

Således sluttede et par hyggelige timer i Marias ny butik. - Den er bestemt et besøg værd.

Åbningstiderne er:
tirsdag – fredag fra 10 – 17 ,
lørdag fra 10 – 13
Telefon 2273 2820
Man kan også følge med på mail-adressen:
mariakjellerupjorgensen@yahoo.dk

Folk & Fæ ønsker Maria velkommen til Skårup – og held og lykke med den sjove og anderledes butik.

Tekst og foto: Henning Philbert

For tredje år i træk er der

Kulturfest i Seminarieparken

lørdag den 6. september kl. 13 - 17.30

med deltagelse af de lokale foreninger
og med masser af god musik.

Vi har strikket et rigtig godt program sammen.

Hold øje med opslag i Brugsen og mange andre steder.

Tag en klapstol eller et tæppe med
og kom og nyd den gode musik,
det gode selskab og de dejlige omgivelser

- - - Fri entré - - -

- vi ses i Parken -

Der kan både købes øl, vand, lidt at spise, kaffe og kage og andet godt.

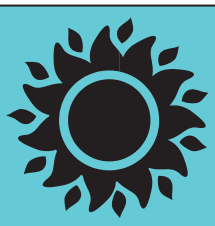

Vi har bestilt sol og blå himmel, så vi rigtig kan nyde Parkens smukke træer og de skønne bygninger.

NB. I tilfælde af regnvejr flyttes arrangementet ind i seminariets kantine.
Kom alligevel!!!

**De sidste to års Kulturfest har været en stor succes med mange mennesker og højt humør.
Vejret har begge gange været det flotteste septembervejr, så vi krydser fingre for, at vi er lige så heldige i år.**

KOM OG VÆR MED
og støt den gode sag - samtidig med at du får god musik i ørerne og en snak med genboen og alle de andre....

Musikken leveres af blandt andet....

Music Trail

Kridtsko

Recycle Bluesband

Weber, Skibdal & Petersen

Røde Hunde

Kællingekoret

..og der er mere på vej...

Sidste nyt om Skolekredsen Højskolen i Skårup:
Skolekredsen har skiftet navn til 'Foreningen Skårup Seminarium' men arbejder stadigt lige flittigt med at finde nyt indhold til de forladte seminariebygninger.

Til Kulturfesten fortæller vi om planerne for fremtiden og de nye tiltag....

Har du lyst til at være med i arbejdet, er det altid muligt at deltage. Vi holder sædvanligvis et ugentligt møde og nyder at se tanker og visioner blive stadigt mere konkrete.

Send gerne en mail til os på hojskolen.skaarup@gmail.com
Du kan også vælge at følge med på vores hjemmeside www.hiskaarup.dk

Mvh. Bestyrelsen

Hold øje med skiltene her..... og tag naboer og venner med i Parken....

STØT VORES SPONSORER - DE STØTTER DIT LOKALBLAD "FOLK & FÆ"

SKOVGAARD PRODUKTION

STÅL
RUSTFRIT
ALUMINIUM

Rasmus Skovgaard - Rønnovsvej 1
5881 Skårup - Tlf. 20851033

KIROPRAKTORERNE
Charlotte Hyldal &
Marianne Christoffersen
Lundevej 7, 5700 Svendborg
Tlf. 62 800 820
www.kiropraktor-hyldal.dk mail@kiropraktor-hyldal.dk

Skårup Autoservice
Vildmarken 1 • 5881 Skårup
62 23 10 98

RK Teknik aps
v. Rune Kirkmand
Elektriker, aut. isolatør, termograf og energivejleder
Skårupørevej 12 • 5881 Skårup
Tlf. 71 72 62 07 • CVR: 32 31 75 10
rune.kirkmand@gmail.com • rk-teknik.dk
Brug din lokale elektriker i Skårup
Vi hjælper med både små og store opgaver:
- Private
- Erhverv
- Skibs El
- Termografi - Energivejleder
- Solcelleanlæg / KSO
- Døgnvagt
Energivejlederen
www.skårupgrafisk.dk

Sundhedstjek
-din krop og din livsstil
60 min. 600 kr.
Ring 30 50 95 55
HRsund.dk Vestergade 3 Skårup

VVS SKÅRUP SMEDE- OG MASKINVÆRKSTED
Aut. VVS-installatør
Hans Åge Bang Nielsen Nyborgvej 423, 5881 Skårup
Tlf. 62 23 10 79

STUDIE og ON-LOCATION PORTRÆTTER
hos din lokale fotograf på Åbyvejen
mickoutzen.dk
weddings & portraiture
Portrætter – Familiebilleder – Bryllupper
29720323 – info@mickoutzen.dk

Ullemose frugt
Gårdbutik og firmafrugt
Smag mere på
www.ullemosefrugt.dk

Pensionist-husets Støtter

Pensionisternes Hus

Tilbygningen til Pensionisternes Hus i Skårup er kommet godt i gang.
Den 12. april blev den første skovlfuld taget til den længe ventede tilbygning til huset.

Annie, Nielsine og Jørgen Erik ser til at Kenn sætter skovlen rigtig i

Murer Kurt Rasmussen sørger for at grunden er rigtig

Arne Bondo og Kenn graver ud til gulv

Kristian fra Pandbo Hus levere materialer

Der startes på bygning af hus

Der bygges

Rejsegilde den 25. juni2014

Dagen oprandt hvor kransene kunne hejses over tilbygningen.
Jørgen Eriks 2 piger havde lavet 2 kranse og
Elisabeth og Kristian fra Pandbo Hus kom også med en.
Flot så det ud mod en flot klar sommer himmel

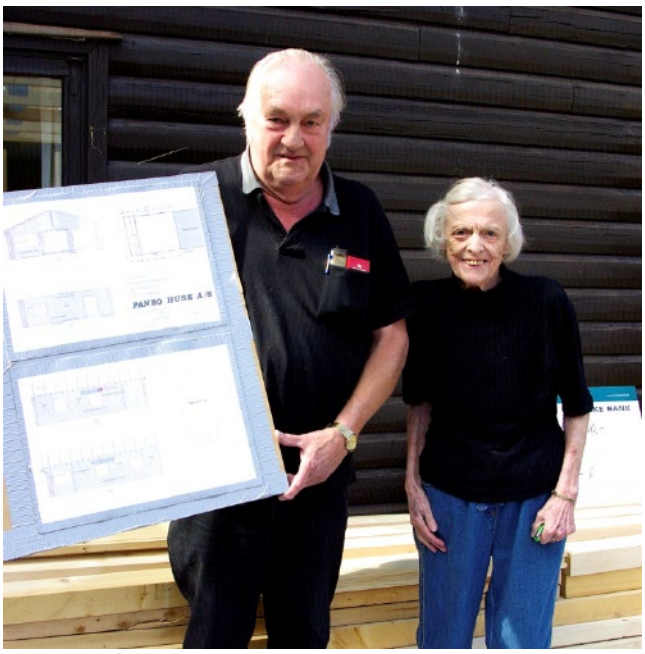

Ejerne fra Pandbo hus. Elisabeth har i sin tid tegnet det nuværende hus, hun er derfor speciel glad for at være med igen

Byggehold: Svend Åge, Kurt murer, Arne Bondo, Keld, Jørgen Erik, Tage og Poul.

Jørgen Erik bød velkommen til de mange gæster og sponsorer, der var mødt op.
Jørgen Erik fortalte at det var en længe ventet dag. Det er et projekt, der har været undervejs i mange år, men man har ikke villet bygge, før man havde økonomien i orden.
Det har vi nu takket være vore mange sponsorer. Stor tak til alle.

Nickey fra Fynske bank var en glad giver af 50,000 kr. som Annie modtager

Der males i sommer varmen

Stor tak til til alle frivillige hjælpere, der har været med indtil nu. Her blot nogle af dem.

Byggere og malere :Grethe, Aase, Jørgen Erik Tommy, Jens Aage, Keld, Elisabeth, Bjarne og Tage holder sig en velfortjent drikke pause.

Madhold: Annie og Nielsine

Huset 30. juli 2014

Billede materiale af Henning Philbert og Nielsine Christiansen.

STØT VORES SPONSORER - DE STØTTER DIT LOKALBLAD "FOLK & FÆ"

VEJSTRUP
Tømrer & Snedker
FORRETNING

Jan Szustykiewicz
TØMRERMESTER

Egemosevej 20 • 5882 Vejstrup • Tlf.: 62 28 16 84
Jan Mobil: 20 23 16 84 • www.vejstruptømrer.dk
vejstruptoemrer@tdcadsl.dk

imiZ concept
Frisør og Makeup – Østergade 1. Skårup, tlf. 62232120
Vi har åbent når du har fri: Se mere på: www.imiz.dk

Skårup Fjernvarme

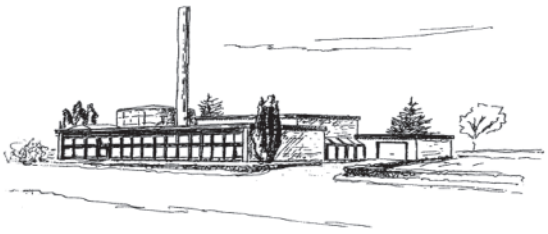

www.skaarup-fjernvarme.dk, tlf.: 62 23 13 48

VEJSTRUP FORSAMLINGSHUS
- Det naturlige mødested

Huset hvor man mødes!
Husets vært:
Anette Christiansen,
Telefon: 3022 2986

Vejstrup Borgerforening
Charlotte Flyvbjerg
Telefon: 6228 1711
www.vejstrupborger.dk

VI SØGER NYE KUNDER!

SØGER DU NY BANK?

Afdelingschef
Nicki L. Christiansen

Kunderådgiver
Lene Kruse

Kundemedarbejder
Mai-Britt Christiansen

FYNSKE BANK

Skårup Stationsvej 16 • 5881 Skårup • Tlf.: 6223 1010 • www.fynskebank.dk

Skårup Pensionistforening

Efter en god forårs sæson og en rigtig vellykket tur til Gavnø Slot er vi nu klar med efterårets- og vinterens program

Onsdag den 7 august kl. 1800
Som vi plejer starter vi med en grill aften med alt hvad dertil hører.

TORSDAG den 19. september kl. 0830
Efterårets tur går i år **til DEN BLÅ PLANET** i København . Prisen på 500 kr. er incl. middag og entre på Den Blå planet.
Husk tilmelding efter først til mølle princippet på 62231558. Der plads til 41 personer.

Onsdag den 2. oktober kl. 1700
Høstfest. Troels Mylenberg holder høsttalen. Derefter spisning.

Onsdag den 16, oktober kl. 1400.
"Den sidste vilje" Bedemand Morten Bytoft holder fordrag

.

Pensionist-husets Støtter

Søndag den 1. september kl, 1400.
Søndags matine. Underholdning og kaffebord med forskellige kager.

Kortspille holdet starter op igen **den 2 september kl. 1400**.
Nørkle eftermiddagene starter op igen **den 10 september kl. 1330**
På begge hold er der plads til flere.
Det er bare at møde op.Kom ud og mød nye mennesker og få nye venner.
Hyggeligt samvær og masser af godt humør.

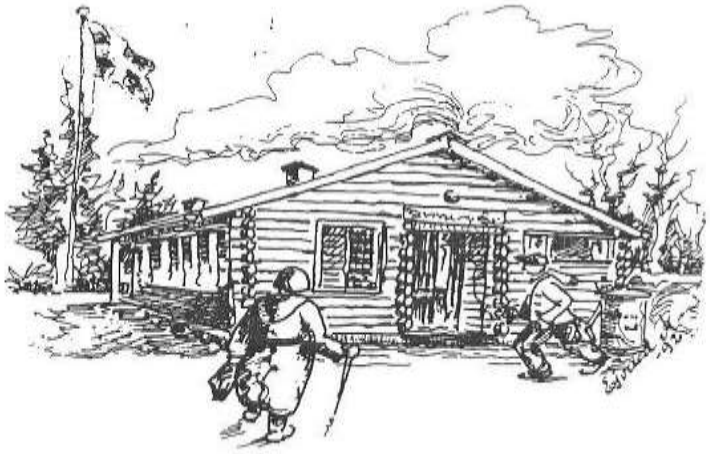

SKÅRUP PENSIONISTFORENING

Onsdag, den. 17. sep.2014- Tur til Hvidsten Kro- afgang kl.9.00 fra Pensionisthuset

På denne spændende tur udforsker vi historien omkring den berømte og mest effektive modstandsgruppe under den tyske besættelse. Den er også den mest kendte- ikke mindst på grund af spillefilmen af samme navn fra 2012. Vi går i fodsporene på Marius og Niels Fiil, der stod i spidsen for en gruppe modige mænd, der modtog våben fra luften, som led i modstanden under 2. verdenskrig.

Vi kører med en kort pause undervejs til Hvidsten Kro, hvor vi starter besøget med at smage på kroens berømte æggekage. Herefter holdes der foredrag omkring kroens flere hundredeårige historie, der går helt tilbage til år 1634. Kroens historie har en så prominent historisk skikkelse som Steen Steensens Blicher viklet ind i sin historie.

Vi hører om modstandsgruppens kamp mod besættelsesmagten i lokalområdet, ligesom vi hører om den skæbnesvangre dag, hvor Gestapo omringede kroen og førte det meste af Fiil familien væk. Vi ser kroen, og går en tur i mindelunden, hvor vi besøger mindestenen for de modstandsfiolk, der mistede livet under kampen for et frit Danmark.

I dag er den kongeligt privilegerede kro fra 1634 stadig i familien Fiils eje, og den drives af fjerde generation.

Herefter kører vi tilbage til Fyn, med en kort pause undervejs, hvor der serveres kaffe m. kringle fra bussen. Forventet hjemkomst ca. kl.19.45. **HUSK TILMELDING SENEST DEN 10.9.14 på tlf. 62231558 eller 22392099**

Onsdag, den 1.oktober kl.17.00- Høstfest

Høstfest med høsttale af MF Jane Heitmann.

MENU: Suppe og peberrodskød samt kaffe.

Tilmelding senest den 27.sep. tlf. 62231558 eller 22392099

Onsdag, den 15. oktober kl. 14.00- Modeopvisning

Senior Shop fremviser deres efterårskollektion.

Kaffe og kage

Onsdag, den 29. oktober kl.18.00- Underholdning

Spisning af et let traktement derefter kommer "Hansigne" og underholder.

"Hansigne" nærmere betegnet Tage Larsen kommer fra Langeland og har dyrket Hansigne-figuren gennem 4-5 år. Historien om Hansigne er mange, som dengang hun kom til Rudkøbing og opdagede, at Carl ikke længere sad bag på Veloen, ham havde hun tabt I Skrøbeløv, eller som dengang Carl nøs og hans gebis landede i Hansignes protion kartoffelmos. Hansigne bor i virkelighenden sammen med sin udulige ægtemand Carl på en gård " lidt uden for Gudsketak og lov.

Oplev Hansigne og få rørt lattermusklerne. Husk Tilmelding senest den 21.okt. på 62231558/22392099

Onsdag, den 12. nov. Kl.14.00- Foredrag om demens

Karoline Raundal fra Svendborg Kommune fortæller om demens og hvilke symptomer den giver.

Kaffe og kage.

Onsdag, den 26. november kl.14.00- Juleafslutning.

Juleafslutningen, hvor 3 seniorer med Andre`Isager vil sætte os i den gode julestemning.

Der vil være gløgg og æbleskiver.

2015

Onsdag, den 7. januar 2015- Musik/ underholdning

Julen og nytåret er godt overstået, og vi skal denne aften opleve Svendborg Senior 4 mandsorkester underholde, så vi kan få rørt sangstemmerne.

STØT VORES SPONSORER - DE STØTTER DIT LOKALBLAD "FOLK & FÆ"

HYBEL VVS
BLIKKENSLAGER
TLF: 6221 0156

Skaarup Vandværk - stiftet 1909

Vandværk: Østergade 31 A
Kontor: Østergade 31
Kontor og telefontid: Torsdag 16.30 - 17.30
Kontor telefon: 62 23 22 04
Fax: 62 23 22 45
Telefon vedr. daglig drift - 24 83 19 97
Hjemmeside: www.skaarupvand.dk
e-mail: skaarup.vand@mail.dk

Niels Duedahl, Statsautoriseret revisor
Henrik Holm Fenger, Revisor HD(R)
Jørn Skaarup Christiansen, Registreret revisor

ER DET DIG ELLER SKAT, DER STYRER? FÅ ORDEN I TINGENE MED OS

Din partner – hele vejen

Dansk Revision

Dansk Revision Svendborg
Statsautoriseret revisionsaktieselskab
Norgesvej 2, 5700 Svendborg · Tlf. 62 20 18 18
svendborg@danskrevision.dk

JØRGEN JENSEN
SKÅRUP A/S

Englandsvej 6
DK 5700 Svendborg
Tlf. 62 23 11 28
Fax 62 23 11 60
www.jjs-as.dk • e-mail info@jjs-as.dk

Hoved-/Totalentreprise

www.claus-bo.dk

Tømrer • Snedker • termoglas

Skal du også have solgt?

Nybolig *Domicil Svendborg*
Vestergade 165
5700 Svendborg
Tlf. 6321 7080
5700@nybolig.dk

Nybolig

Skårup Rengøring & Vinduespolering

TÆPPERENS
HÅNDVÆRKERRENS
VINDUESPUDSNING
RENGØRING

v/Jørgen E. Kristensen
Vidjekrogen 1
5881 Skårup
Tlf. 62 23 12 70
Mobil 20 87 62 70

FITNESS SKÅRUP

Meld dig ind på: fitnessskaarup@gmail.com
Hjemmeside: www.skaarup-if.dk

AUTOHANDEL OG REPARATION – EN TILLIDSSAG...
...Moderne autoværksted

SPECIALE: VW, AUDI, SEAT OG SKODA

AUTO-CENTRUM
SKÅRUP • 62 23 19 91

HELLA Service Partner

Østergade 60-62 · 5881 Skårup
Lige overfor Skårup Skole
Mobil Jan Nielsen 24 47 88 89
www.autocentrum.dk

- Elektroninsk fejlfinding
- Computertest
- 4 hjuls-udmåling
- Klargøring til syn
- Aircon
- Klima
- Autoteknik
- Rep. af rustskader
- Forsikringsskader
- Glasskader
- Omsyn, eget værksted
- Tectrol undervognsbeh.

Nyt fra Åbyskov Forsamlingshus.

Redigeret og samlet af Jørgen Larsen, kasserer i Åbyskov Forsamlingshus.

HJÆLP OS. VI MANGLE NOGLE TIL DILETTANT!

Traditionen tro afholder Åbyskov Forsamlingshus hvert år dilettant. Det er hidtil lykkedes at få spillere nok med på scenen, men til forestillingen i marts 2915 mangler vi aktuelt et par stykker, der har lyst til at være med på scenen og indgå i et godt team, hvor der altid er plads til en god snak, et godt grin og hyggeligt samvær.

Vi der har været med gennem årene håber at traditionen kan fortsætte, da det er et bærende element for forsamlingshuset – det vil være uheldigt og et savn, hvis det ikke lykkes.

Vi begynder vore øve aftener i oktober. Har du lyst til at være med, så kontakt Ellen på tlf. 4224 4854 eller Gitte tlf. 3035 1557.

■

Arrangementer i forsamlingshuset!

Onsdag den 10. september kl. 18:
Fællesspisning – Menuen er endnu ikke fastlagt, men helt sikkert er det, at det bliver en menu, der passer til årstiden. Prisen vil være omkring 100 kr. – tilmelding kan allerede nu foretages til Gitte tlf. 3035 1557 – havblik@sydfynsmail.dk kan også benyttes. Tilmelding senest den søndag den 5. september. Arrangør er støttegruppen.

Tirsdag den 30. september kl. 19.30:
Lokalhistorisk aften – Richard Sørensen fra Lokalhistorisk Arkiv vil fortælle om nogle af de seneste projekter om tidligere erhverv i Skårup, Åbyskov og Skårupøre. Det bliver en aften i nostalgiens tegn, hvor der vil komme ny viden om, hvad der har været af virksomheder og gammelkendt viden vil sikkert blive repeteret.
Er der nogen der har gamle fotos eller historier fra tidligere tider, så tag det hele med til denne aften, så kan andre også få del i oplevelserne.

Pris for denne aften er 40 kr. inkl. kaffe og brød. Af hensyn til den praktiske del af arrangementet – gerne tilmelding til Jørgen 4224 7143 eller på havblik@sydfynsmail.dk, senest den 28. september 2014.

Fredag den 24. oktober kl. 18:
Løvfaldsfest med musik og dans – i år holder vi hverken oktoberfest eller høstfest, men en fest for efterårets komme. En festlig aften med god mad og mulighed for en svingom. Festen arrangeres af støttegruppen.

Prisen for at deltage i en aften med god mad og musik vil være omkring 180 kr.. Nærmere information sker på husstandsomdelt flyer. Vil du sikre dig en plads, kan tilmelding ske allerede nu til Gitte på tlf. 3035 1557 eller havblik@sydfynsmail.dk.

Mandag den 3. november kl. 19:
Bankospil – støttegruppen arrangerer igen bankospil med gode præmier. Reserver aftenen og kom i god tid. Dørene åbnes kl. 18.

Lørdag den 29. november kl. 18:
Julefrokost – i lighed med de 2 seneste år arrangerer støttegruppen igen julefrokost med alt det der hører sig til. Der skal naturligvis også være pakkeleg. Reserver allerede nu dagen.

Søndag den 7. december kl. 14:
Julebankospil – arrangeres af forsamlingshusets bestyrelse. Da julen nærmer sig bliver det et bankespil for hele familien og gevinsterne vil bl.a. være stege og fjerkræ, så julemaden kan måske tages med hjem.
Nærmere orientering udsendes ved husstandsomdelt flyer

■

Italiensk aften den 11. juni 2014 - en succes:

Der var med spænding set frem til afholdelse af en Italiensk på en alm. onsdag – hvor mange ville komme. Det blev igen en succes – der var udsolgt. Det var en dejlig fornemmelse at kunne sætte en skilt med udsolgt over plakaterne.

Der blev serveret en 4 rettes menu, tilberedt efter originale italienske opskrifter, der var fundet frem af Christiane, som også forestod for en væsentlig del af tilberedningen.

De godt 90 deltagere fik virkelig noget for de 100 kr., der var betalt for den meget velsmagene 4 retters menu. Der bestod af:
Forret: Bruchetta, blandede marinerede grøntsager og parmaskinke med melon.
Anden ret: Minestronesuppe (blandede grøntsager og pasta med revet parmesanost.
Hovedret: Ris-gratin med kylling, Makaroni-gratin, fyldt kalvebryst og spinat med valnød-dedressing.
Dessert: Jordbær kvark og mascarpone ost med mandelkage.

Prisen kunne holdes på det meget lave niveau på grund af meget god og nøje planlægning af indkøb. Til trods for den lave pris gave denne aften et pænt overskud, der bl.a. vil indgå i den pulje, der senere på året overdrages til forsamlingshuset, bl.a. til købet af de nye stole.

Bordene var dækket i de italienske farver

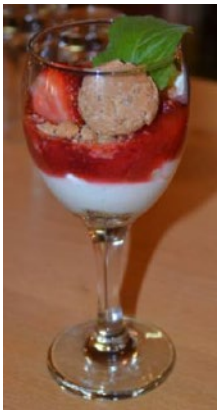
Den fornemme dessert

■

Torvedag i Skårup den 14. juni – vi var med igen:

Torvedagen i Skårup havde samlet knap så mange som sidste år, men vi der stod i forsamlingshusets telt var godt tilfredse. I teltet var der opsat en mængde fotos fra nogle af de arrangementer, der har været i huset. Vi fik talt med mange, fik solgt medlemskort og som noget nyt solgte vi nye kartofler og jordbær. Endvidere kunne vi byde på en kop kaffe samtidig med en snak om forsamlingshuset. Der var til lejligheden lavet en lille folder om forsamlingshuset.

Forsamlingshuset havde anskaffet nye stole og der er brug for penge til anskaffelsen. Vi havde derfor sat stolene til "salg" og vi fik "solgt" 5 stole.

Lidt ekstra skulle der være i år – det blev en lille konkurrence med spm. om forsamlingshuset.
Der var stillet 5 spørgsmål:

1. Hvornår fylder Åbyskov Forsamlingshus 120 år? Svar: 2017.
2. Hvor mange personer er Åbyskov Forsamlingshus godkendt til? Svar: 90.
3. Hvad måtte forsamlingshuset betale for 119 nye stole? Svar: 74.226,25 kr.
4. Hvad koster det at leje forsamlingshuset fra kl. 10 den ene dag til kl. 8.00 den næste dag? Svar: 2.350 kr.
5. Hvor mange personer "besøgte" forsamlingshuset i 2013? Svar: ca. 3.200

Der var 34 der deltog i konkurrencen, men ingen havde 5 rigtige.

Den der kom tættest på var Rasmus Snitker (13år), Skårup, der havde svaret rigtigt på spm. 1, 2 og 4. På spm. 3: har svarede han 65.450 kr. og på spm. 5: 2.000.

For at uddele 2. præmien måtte der trækkes lod blandt 5 besvarelser og den heldige blev Michael Rising, Skårup.

Vores bod med mange informationer om forsamlingshuset.

Vi der var med på Torvedagen, synes at dagen fik et godt forløb. Vi fik talt med mange og kunne give information om huset.
Vi håber på en gentagelse af Torvedagen næste år, hvor vi gerne stiller op til at møde nye og gamle venner af forsamlingshuset.

■

Damgårdsklubbens

Loppemarked

I Skårup Hallen

Søndag d. 24 august 2014

Igen i år har vi mange gode effekter på vores

Årlige loppemarked, til fordel for vores ældre bus ” OSKAR II”.

Vi åbner dørene kl 10,00 og slutter kl 13,00.

Ting og sager ønskes stadig til loppemarkedet

Ring på tlf.62 23 15 26. for afhentning.

/ Bestyrelsen

Damgårsklubben har afholdt spillegilde d. 21 Juni.

Her takker vi alle vores sponsorer for de flotte gaver.

Med venlig hilsen bestyrelsen Damgårdsklubben.

Skårup Kirke & Sogn

73. ÅRGANG | SKÅRUP SOGNS KIRKEBLAD | AUGUST 2014 - NOVEMBER 2014

Efter en vidunderlig varm sommer, er vi nu ladet op til at kaste os over en tætpakket efterårskalender. Vi glæder os til at møde de 30 nye konfirmander, det forhåbentligt nye hold babysangere, den nye studiekreds og alle, der deltager i de forskellige arrangementer som Syngsammen, Stille Kirke, Høstfesten, fyraftensforedragene og oktoberkoncerten: Rock, håb og kærlighed.

Som mange sikkert har lagt mærke til, er den nye præstegård i fuld gang med at blive bygget, og vi ser frem til at kunne slå dørene op til åbent hus en gang til september-oktober, så alle kan få mulighed for at se huset inde og ude, få et køligt glas og tage del i min glæde over at vende hjem til Skårup. I vil høre nærmere om den mere nøjagtige dato.

Omkring Allehelgen tager jeg tre uger til Afghanistan som feltpræst, derefter er det meget snart jul og inden vi har set os om, er året gået. Lad os huske at stoppe op undervejs og glæde os over den tid, vi får foræret, tænke over, hvad vi skal bruge den til og samle mod til at handle derefter. Gudstjenesten søndag morgen er det oplagte åndehul til netop det, og jeg glæder mig til fortsat at dele den med jer alle.

Jeg ønsker jer alle et glædefuldt og farvestrålende efterår, *Ida F.*

Høstfest

Søndag den 21. september kl. 10.00

Fejrer vi høstgudstjeneste i kirken og derefter fortsætter vi fejringen af frodigheden i Kirkeladen. Her vil der blive serveret et par retter og vin, mens musiker Anne Marie Høst spiller på harpe for os. Prisen for festen er 100,- og tilmelding kan ske til Inger Jensen på tlf.: 6223 2444 eller på mail: ingertage@privat.dk senest onsdag den 17. september.

Studiekreds

Torsdag den 9. oktober 2014 kl. 17.00-19.00

Vi har nu været inde på religionens væsen, vi har talt om forholdet mellem tro og viden, vi har beskæftiget os med den guddommelige erfaring, der kan opstå, når poesien og kunsten rammer, og vi har vandret en hel sæson med Kierkegaard. Nu har jeg besluttet, at vi skal til bunds i trosbekendelsen. Hvad er det, vi bekender ved hver gudstjeneste, dåb og konfirmation? Hvorfor er ordlyden netop, som den er, og hvordan kan den fortolkes?
Det er essensen af hele vores trosbegreb, der vil blive endevendt og diskuteret, så jeg er meget spændt. Vi mødes den anden torsdag i måneden frem til april - første gang den 9. oktober 2014 kl. 17.00-19.00 i Kirkeladen. Alle er velkomne, også selv om man ikke ved, om man kan deltage hver gang.

Rock, Håb og Kærlighed

Tirsdag den 21. oktober kl. 19.00

Koncert i Skårup kirke. Først var der "Salmer fra en Beat-tid", så kom "All You Need Is Love", og nu turnerer konceptet Beatsalmer rundt med "Rock, Håb og Kærlighed" - en blanding af sang og oplæsning med musik af bl.a. Jimi Hendrix, Elvis Presley, The Beatles og Rolling Stones. Det er blevet sagt, at Den Danske Salmebog er danskernes 2. bibel – og at man i udlandet misunder os vore store salmedigtere. Den poesibog,

som salmebogen også er, får ekstra opmærksomhed ved koncerten "Rock, Håb og Kærlighed", hvor danske kernesalmer bliver sammenstillet med stærke bibeltekster og klassiske rocksange.
De medvirkende er: Tina Kruse Andersen – oplæsning. Simon Mott Madsen – sang. Bjørn Krog Thesbjerg – klaver. Tore Bjørn Larsen – kirkeorgel.
Der er fri entré!

Stille Kirke

Onsdage mellem kl. 16.30-17.30

Udover kirkens sædvanlige åbningstid i hverdagene 08.00-15.00 kan man hver onsdag eftermiddag i den mørkere del af året opsøge en pause fra ugens ofte tætte program. Kom og gå som du vil, hør sagte musik, tænd et lys og fordyb dig i den ro, der er at finde i kirkens rum. Vi begynder første onsdag efter vintertid, den 29. oktober.

Allehelgen

Søndag den 2. november kl. 16.00

Holder vi en særlig mindegudstjeneste for de mennesker, vi har mistet og navnene på dem, der døde siden sidste Allehelgen vil blive nævnt. Musiker Gert W. Knudsen er med til at gøre denne gudstjeneste særlig smuk og højtidelig, og alle er velkomne til at tage del i den.

Gudstjenester i Skårup kirke fra august til november

AUGUST

Søndag d. 24. august	10.s.e. trin. Kirkekaffe	kl. 10.00	Ida Fonsbøl
Søndag d. 31. august	11.s.e. trin.	kl. 10.00	Ida Fonsbøl

SEPTEMBER

Tirsdag d. 2. september	Syngsammen	kl. 19.00	Kirkeladen
Søndag d. 7. september	12.s.e. trin.	kl. 10.00	Ida Fonsbøl
Søndag d. 14. september	13.s.e. trin. Intro- og forklaringsgudstjeneste	kl. 10.00	Ida Fonsbøl
Søndag d. 21. september	14.s.e. trin. Høstgudtjeneste m/middag	kl. 10.00	Ida Fonsbøl
Søndag d. 28. september	15.s.e. trin.	kl. 10.00	Ida Fonsbøl

OKTOBER

Søndag d. 5. oktober	16.s.e. trin.	kl. 10.00	Ida Fonsbøl
Tirsdag d. 7. oktober	Syngsammen	kl. 19.00	Kirkeladen
Torsdag d. 9. oktober	Studiekreds	kl. 17.00	Kirkeladen
Søndag d. 12. oktober	17.s.e. trin.	kl. 10.30	Ida Fonsbøl
Søndag d. 19. oktober	18.s.e. trin. Kirkekaffe	kl. 10.00	Ida Fonsbøl
Tirsdag d. 21. oktober	Rock, Håb & Kærlighed	kl. 19.00	Koncert
Søndag d. 26. oktober	19.s.e. trin.	kl. 09.00	?

NOVEMBER

Søndag d. 2. november	Skumringsgudstj., hvor vi mindes de døde	kl. 16.00	?

De offentlige menighedsrådsmøder ligger fast den 3. tirsdag i måneden kl. 19.00 - 21.00 i Kirkeladen.

Kirkebil til kirkelige handlinger kan bestilles dagen før hos Svendborg Taxa på telefon 70 10 21 22

Sognepræst
Ida Fonsbøl
Østervangen 45 C · 5883 Oure
Tlf. 62 23 11 12 · E-mail: idef@km.dk
www.skaarupkirke.dk · Mandag fri

Præstesekretær
Jette Ø. Larsen
Træffes torsdag kl. 09.00 - 13.00
på Fåborgvej 20 5762 Vester Skerninge
Tlf. 62 24 11 09 · E-mail: jelar@km.dk

Menighedsrådsformand
Tage Ditlev Jensen · Hasselvænget 31
Lundeborg 5874 Hesselager
Tlf. 62 23 24 44 · E-mail: ingertage@privat.dk

Kirkeværge
Verner Christensen · Tlf. 62 23 18 18

Graverkontoret (Graverbygningen ved kirken)
Tirsdag-fredag · Tlf. 62 23 16 73
Telefontid: kl. 12.00 - 12.30

Graver
Brian Riber · Tlf. 29 85 32 10

Gravermedhjælper
Jytte Clausen · Tlf. 62 23 16 73

Organist
Ingrid Madsen · Tlf. 62 28 12 07

Kirkesanger
Michael Timling · Tlf. 50 51 18 40

Kirken er åben for besøgende
Hverdage: Kl. 08.00 - 15.00
Søndage: Kl. 09.00 - 12.00

STØT VORES SPONSORER - DE STØTTER DIT LOKALBLAD "FOLK & FÆ"

Salon Elmelund
-Et naturligt valg

Skårup Stationsvej 8 – 5881 Skårup
Tidsbestilling: www.salonelmelund.dk. – Tlf. 35 12 66 86

HEINES FRUGT & GRØNT
Heine Rasmussen
Vidjekrogen 5 - 5881 Skårup
Tlf. 62 23 18 56

ARNE OG SØNS
GULVAFSLIBNING ApS
Vængemosevej 3 · 5881 Skårup Fyn
3. generation
62 23 15 69 · 40 19 17 52

VI TILBYDER OS MED
ALT INDENFOR...

- Jord-, vej- og kloarkarbejde
- Vejunderføring
- Vognmandskørsel
- Container udlejning
- Belægningsarbejde

Ø.ÅBY
VOGNMANDS &
ENTREPRENØRFORRETNING
V/ aut. kloakmester
Henning Larsen Åbyskovvej 38
62 23 12 10

Sydfyns Fri Fagskole
Klingstrupvej 5, 5881 Skårup
www.sydfynsfrifagskole.dk
Parat til job med mad, mennesker og dyr & planter
10. klasse for dig der skal videre...
post@sydfynsfrifagskole.dk

Skal du have fest

Lej Pensionisternes Hus i Skårup.
Et hyggeligt, familiært og centralt-beliggende hus, Skårup Stationsvej 10.
Stor P. plads og tæt ved Super Brugsen.
Jørgen Erik Kristensen tlf: 62 23 12 70

Selskaber på op til 65 personer
Lokalet er velegnet til møder o. lign. arrangementer

SVENDBORG
DYREHOSPITAL ApS
Ryttervænget 6 · 5700 Svendborg · Tlf. 62 21 64 21

Åbent hverdage
kl. 8 - 17
lørdage kl. 9-12
Konsultation
efter aftale

Getter
KERAMIK
»Mark · Bo Stentøj«
Boelsmosevej 15 · 5883 Oure
TLF. 62 28 14 33
www.getter.dk

Vejstrup
Højskolevej 49 • 5882 Vejstrup • Tlf. 62 28 10 89 • vejstrup@vejstrup.dk

En Sankt Hans der sprængte rammerne

Det er ikke hver dag, man får mere end 200 uventede gæster. Særligt ikke gæster, der mestrer de sværeste gymnastiske spring op og ned af et gadekær. Gæster, som også lige kunne levere en flash mob i form af en danseopvisning.

Men det blev en usædvanlig Sankt Hans i Vejstrup, en aften som også er værd at skrive om, selvom vi er stærkt på vej ind i sensommeren. Det er en tradition, at Vejstrup Borgerforening og Vejstrup Forsamlingshus arrangerer velbesøgte Sankt Hans-aftener ved byens gadekær. Hekse har gennem flere år været fraværende på bålet. I stedet er der blev brændt en trold og en indre svinehund af. I år ville arrangørerne prøve noget helt andet.

Et spirende samarbejde med Vejstrup Efterskole betød, at cirka 20 gymnaster var blevet inviteret til at lave en opvisning forud for bålet. Inden da mødtes en del af byens borgere til fællesspisning i forsamlingshuset.

Og bedst som der var gang i borddækningen stak forstanderen for Vejstrup Efterskole, Esben Jensen forbi forsamlingshuset og smed bomben: Vi kommer med alle eleverne!!! Det var cirka 220 styks.

Ingen lokale anede uråd, da der lige pludselig lød musik over pladsen. Ud mod Landevejen begyndt en ung mand at danse, flere fugle efter og lige pludselig dansede flere end 200 unge mennesker på græsset ved gadekæret. Helt fantastisk sjovt og livsbekræftende at være tilskuer til.

Men det der står tilbage i alle Sankt Hans-gæsternes bevidsthed er nok besøget af 220 unge mennesker og deres lærere. TAK Vejstrup Efterskole fra Vejstrup Borgerforening og Forsamlingshuset i Vejstrup.

Af Charlotte F. Poulsen, Vejstrup Borgerforening.

Da flash mobben var overstået var der opvisning på en airtrack, der var sat op tæt på kanten af gadekæret. Flotte spring og højt humør og en flok unge mænd på svømmetur i det lettere mudrede vand var med til at krydre en Sankt Hans der, herudover selvfølgelig indeholdt helt traditionelle tiltag som båltaler (apoteker Allan Kelbæk fra Hesselager), bål, musik og sang.

Hvad er det mon værd?

Mon ikke vi alle har et eller andet hjemme i en skuffe eller oppe på loftet, som vi ikke kan få os til at smide væk, for hvad nu hvis det er noget værd? Det kan man nu få en håndsrækning til at få afklaret. Det er den 30. august i Vejstrup Forsamlingshus. Her kommer en af medarbejderne fra Svendborg Auktionerne fra klokken 13-15 for at tage et kig på vaser, malerier og andet godt hjemme fra stuen eller det støvede kælderrum.

Arrangørerne vil også forsøge at lave et loppemarked i den forbindelse. Et loppemarked med gode kvalitetslopper.

- Men lige med den idé er vi sent ude, så lykkes det så lykkes det. Ellers prøver vi igen næste år, siger Torben Hansen, formand for Vejstrup Forsamlingshus.

Loppemarkedet kan foregå både ude og inde og standpladser kan købes hos Charlotte på telefon 2854 7796 ude koster tre meterstandplads 150 kroner inde koster det samme 200 kroner. Tidsrummet er fra klokken 12-16

Om loppemarkedet bliver til noget vides ikke i skrivende stund, men det ligger helt fast at Svendborg Auktionerne har stillet ekspertise til rådighed for at vurdere spændende ting og sager.

Der vil være en lille café og lidt aktiviteter og om aftenen vil Borgerforeningen og Forsamlingshuset i byen, som arrangerer dagen, lave en af byens populære fællesspisninger med grillet kød og tilbehør. Her er der også tilmelding hos Charlotte på 2854 7796.

Af Charlotte F. Poulsen, Vejstrup Borgerforening.

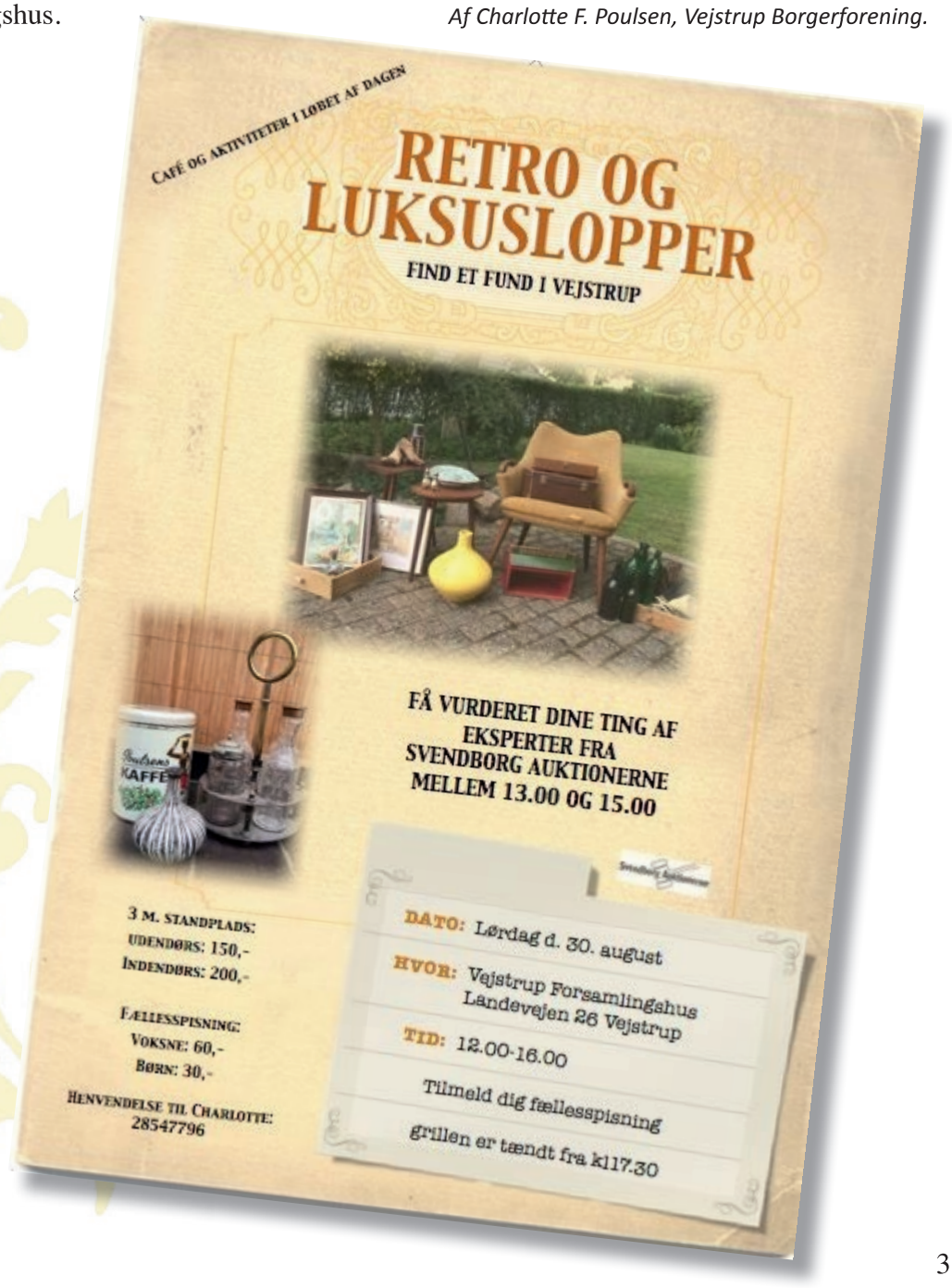

KUNSTGRUPPEN

Skårup Kultur - & Idrætscenter

Ulla Dencher:

Efter den meget forskelligartede udstilling af kunstgruppens egne værker, tager vi hul på de ordinære udstillinger i galleriet i Skårup Kultur- & Idrætscenter. Næste udstiller er Ulla Dencher. Ulla glæder sig rigtig meget til at bruge hele udstillingsområdet – og hun er meget produktiv, så hun kan sagtens fylde det hele med sine fine, abstrakte akrylmalerier. Ulla bor på Rønnovvej lige udenfor Skårup og har indrettet et kæmpestort og dejligt værksted i en tidligere staldbygning. Folk og Fæ besøgte Ulla for at få en snak om hendes arbejde.

Ulla har altid interesseret sig for tegning og maleri. Interessen stammer helt tilbage fra barndomshjemmet i Frederikssund, hvor faderen var meget kreativ og musisk. Han viste altid stor interesse for Ullas tegninger og gav hende konstruktiv kritik og opmuntring. I skolen havde Ulla tillige en dygtig billedkunstlærer, som iværksatte mange kreative projekter og Ulla elskede det!

I seminarietiden i Skårup havde Ulla ligeledes 2 meget dygtige og meget forskellige lærere; Kurt Servé og Jørgen Mogensen. Jørgen stod for det vilde, eksperimenterende billedudtryk og Kurt stod for de naturalistiske studier. Begge dele er meget vigtige elementer i en billedkunstners virke. Ulla kan huske den aktivt skabende og kreative stemning på billedkunstværkstedet, hvor der altid var åbent for de arbejdende studerende, som gjorde flittigt brug af faciliteterne også i weekender og om aftenen.

Ulla har derudover næsten færdiggjort en cand. pæd. i billedkunst i Århus og har siden fulgt et hav af spændende kurser indenfor alle genrer af billedkunsten. Ulla deltager ofte i kurser hos de unge, nutidige, akademiuddannede kunstnere som fx Lars Thygesen (voluminøse oliemalerier), Kathrine Ærtebjerg (fortællende, figurative malerier), Per Mølgård (mange forskellige udtryk fra det ekspressive til det nordisk naturalistiske) og Jonas Pihl (surrealistisk grafittimaler). Ulla sørger for på denne måde at holde sig opdateret. Det bliver som regel ikke til færdige billeder på kurserne, men hjemme i værkstedet kommer kursernes inspiration frem i nye malerier. Ulla henter også inspiration i naturen, i musik, i dans og forskellige stemninger og oplevelser.

Ulla arbejder til hverdag som billedkunstlærer i en folkeskole på Midtfyn og henter ligeledes inspiration fra elevernes billedarbejde. Ulla kan sagtens finde tid til sit eget billedarbejde, for det er en tvingende nødvendighed i Ullas liv, hvor oplevelserne skal bearbejdes på lærredet. Det store værksted giver fin mulighed for at gå til og fra billederne, så det er naturligt for Ulla at male i alle hverdagens små pauser og ledige stunder. Ullas billeder er abstrakte og hun har oftest gang i en masse billeder svarende til humør og inspiration. Som regel hænger Ulla de mere eller mindre færdige billeder op på en stor væg i stuen, sommetider vendt på hovedet eller på siden. Hun lader billedet hænge et stykke tid for at fornemme, om det "kalder" på mere bearbejdelse eller om det er færdigt. Det giver også mulighed for at andre kan give deres mening tilkende. Ulla tilstræber, at der ikke opstår figuration for beskueren. Det er vigtigt, at de forbliver abstrakte udtryk, som spiller på fladen med farver og former. Ellers virker billedet ikke efter hensigten.

Ulla spænder selv sine lærreder op. Så kan hun få præcis den størrelse, som hun ønsker. Hun har også nogle gange arbejdet på rigtig store lærreder, men som regel er de maksimum 1,95 m, for så kan de lige komme ud ad døren til værkstedet.

Ulla har deltaget i adskillige udstillinger også enkelte censurerede udstillinger og hun er med i den fynske kunstnergruppe: "Bad Timing". Hendes første udstilling, var i forbindelse med en seminarieudstilling i Vester Skerninge i 1992 hos Sydfynske Billedmagere. Siden har Ulla deltaget i de årlige udstillinger dér. Ulla deltog og vandt også i Ugeavisens konkurrence til støtte for en skøjtebane i Svendborg. Hun var faktisk ikke klar over, at det var en konkurrence, men ville gerne støtte formålet med et maleri. Generelt bryder Ulla sig ikke om sådanne konkurrencer.

Frem til slutningen af oktober udstiller Ulla så i vores nye Kultur - og Idrætscenter. Udstillingen åbner søndag d. 7. september kl. 16 med en lille fernisering.

Se i øvrigt flere af Ullas billeder på hendes hjemmeside www.dencher.dk

Tekst: Vibe. Fotos: Henning / Ulla

Skårup Kultur og Idrætscenter

Økonomien bløder ! hvad er rigtigt ?

Nogen læste måske Fyns Amts Avis lige før sommer, og undrede sig over en artikel der nærmest udråbte SKI til at være nær konkurs..

Efter min mening var det lovlig meget tabloid presse over den artikel, og dermed siger jeg også at så galt står det ikke til, som man godt kunne tænke efter at have læst artiklen.

Det er rigtigt at vi har bygget for mere end vi havde penge til, og det er rigtig ærgerlig. Og det var selvom, at vi lagde mange 100 frivillige timer i projektet (nedrivning og maling).

Vi lykkedes ikke med at skaffe så mange fondsmidler, og øvrig egenkapital som der var behov for.

Vi tog også i byggeprocessen nogle beslutninger om at renovere og forbedre diverse forhold, som vi ikke havde tænkt ind byggebudgettet. Gode beslutninger for det færdige byggeri, men igen lykkedes vi ikke med at skaffe pengene inden byggeriet var færdigt.

Dermed siger jeg også at vi IKKE er færdig med at skaffe penge til byggeriet, men har "købt" os lidt tid, da Idrætsforeningen har haft mulighed for at låne SKI penge.

Vi har måttet låne 900.000 kr. (kommunen stiller garanti for lånet – derfor avisartiklen !!!) mere end budgetteret, og dermed er det samlede lån på 7,4 mill. Kr. Det betyder at vi skal arbejde lidt mere for at få kunder i butikken. Det er blandt andet derfor vi har ansat vores ny centerleder Bo Isaksen, som i højere grad end tidligere skal tænke i hvordan der kan laves arrangementer der kan give flere indtægter.

Hvad fik så for det ekstra lån ?

Vi fik renoveret det eksisterende byggeri, som det nye blev bygget oven i.

Vi fik en elevatorstol, så Biblioteket kunne åbne, som planlagt når byggeriet stod færdigt. Og vi er rigtigt glade for at biblioteket hermed er sikret de næste 10 år.

Vi fik opgraderet køkkenet til et moderne og velfungerende tilberedning, og serveringskøkken. Vi fik også lavet et køkken til Tweenklubben.

Vi har fået en lækker/hyggelig cafe med nyt gulv, indretning, og med den nye scene og lyd kan der udfoldes en masse musik og teater m.m.

Vi kan være glade og stolte af vores nye center, og politikerne kan være tilfredse med, at der er nogen der gider at fremtidssikre vores lokalområder, så vi ikke alle skal køre til Svendborg for at opleve noget !

Politikerne har IKKE FORÆRET SKI noget, hvilken man godt kunne tro når man læser avisen ! Vi har fået lov at låne, men derudover klarer vi os selv, og det er vi sådan set stolte af.

Folkeaktier

Som du nok kan forstå arbejder vi videre med at sælge folkeaktier. Hvis du ikke kan vente på at vi kontakter dig, så er du velkommen til at indbetale penge nu. Husk navn og adresse på indbetalingen.

Overfør 500 eller 1000 kr. til følgende konto, og du får tilsendt en folkeaktie. Du er selvfølgelig også velkommen til at støtte med et mindre beløb.

Regnr: 0819 Konto: 3531034421

Læs om sommerfest andet sted i bladet.

Fmd. Bo Tune

Mail: bo.tune@svendborg.dk

Mobil: 24886212.

Sommerfest d. 24. august 2014 kl. 13-20

Der er lagt op til en fest for hele familien
Kom og deltag i

13.00 Festpladsen åbnes

13.15 Arne Møller Larsen er stoppet som halinspektør og vi takker for hans indsats, og Bo Isaksen er ansat som centerleder - velkommen til ham.

14.00 sponsor cykelløb

15.00 Kagekonkurrence - dommer bedømmer. Salg af kaffe + kage.

17.30 Tændes grillen, madbiletter kan købes i ølvognen

Børnedisco

Kræmmermarked - boder for børn og voksne **Gratis**

Kom og deltag i, fordboldturnering, i beachvolley.
Prøv Streetbasket og Tennis.
Rangliste - lav et hold og udfordre en modstander.
Sponsorcykelløb og bordfodbold i menneske størrelse.

Er du den fødte konditor? Vær med i den store Kagedyst.
Kunstgruppen inviterer til fælles-maling. Samt en auktion.
Musik i løbet af dagen.
Kolde fadøl, sodavand, pølser og is kan købes i løbet af dagen.

Arrangør:

SKÅRUP-KULTUR & IDRÆTSCENTER

Hele overskuddet går til Kultur- og Idrætscenter

Har du en god idé, eller har du lyst til at stå
for en aktivitet, vil du sælge dine lopper
eller deltage i den store kagedyst?
Så kontakt Sus tlf. 29474353 eller
Lisbeth tlf. 22334405 eller på mail:
lisbethteglbjaerg@gmail.com

Vi håber på at se jer alle
på sportspladsen ved hallen!

STØT VORES SPONSORER - DE STØTTER DIT LOKALBLAD "FOLK & FÆ"

Cleveland
koncert | event
live | turné production
rec.studie production
management | booking
mobil: 4010 2041 web: Cleveland.dk

Meld din bil ind i fællesskabet og få økonomisk gevinst
- Fastpræmieordning med større fleksibilitet.
- Mulighed for forsikring af flere bilmodeller end tidligere.
- Og med **overskudsdeling** – selvfølgelig!

Det fortæller vi gerne mere om. Kontakt os på 6221 4488, fomo@fomo.dk eller kig ind til os.

FOMO – det' din og min forsikring
Odensevej 8A
5700 Svendborg
Telefon 6221 4488
fomo@fomo.dk
www.fomo.dk

VEJSTRUP ZONETERAPI OG FODPLEJE.
Brudagervej 38, 5882 Vejstrup
Tlf:: 27 30 31 67
Sygeplejerske Ann Engly Bramsen,
Lægeeksamineret Fodplejer

Forever Living products

HELLE LERCHE
Selvstændig FOREVER distributør
www.foreverfyn.dk

Kosmetolog Helle Lerche Tlf: 40 25 19 90
Østergade 28 helle@hlerche.dk
5881 Skårup www.hlerche.dk

Malermester
Flemming Jönsson
Skårup Vestergade 28
5881 Skårup
Tlf. 21 68 92 55
E-mail: malerfj@mail.dk
www.malerfj.com

ALT I REPARATIONER
PERSON/VAREBILER
Vort moderne værksted med erfarne medarbejdere tilbyder...
- Service eftersyn - klar til syn
- 4- hjuls udmåling
- Aircondition
- Forsikringsskader
- Frontrude/rep. eller udskiftning
- Computertest af elektroniske systemer

KØB OG SALG af person- og varebiler
- vi henter og bringer efter aftale
SKÅRUP AUTOHANDEL ApS
THOMAS JOHANSEN
NYBORGVEJ 489
5881 SKÅRUP FYN
62 23 13 72
www.skaarup-autohandel.dk

Super Brugsen
SuperBrugsen Skårup
Skårup Stationsvej 12
62 23 13 43
Åbent alle dage 9.00-20.00
Vi har friskbagt bagerbrød alle dage

Skal du med til senioridræt i Skårup efter sommerferien?

SVENDBORG SENIOR IDRÆT

- Fordi det er sjovt og sundt og nemt at komme i gang
- Fordi vi til motionen ”tager os af hinanden” og har et godt fællesskab
- Fordi motion er medicin – uden bivirkninger – for krop og hoved.

Aktiviteter på forskellige niveauer og til forskellige interesser

Svendborg Senior Idræt tilbyder idrætshold på to forskellige niveauer i Skårup. På begge hold arbejder vi med styrke, kondition, leg, spil og dans. Vi bruger forskellige redskaber, får sved på panden og har det sjovt sammen.

Forskellen på holdene består i intensiteten, antal på holdet og den tid træningen varer. På begge hold er der også tid til hygge og snak efter træningen. Begge hold træner i Skårup Hallen

Luntehold; som er på eller ved en stol**,**
foregår hver torsdag kl. 15.00 – 16.00.
Første gang torsdag den 21. august.

Basishold; som er frisk motion
foregår hver torsdag kl. 9.30 – 11.00
Første gange torsdag den 11. september

Nyt samarbejde med Skårup Idrætsforening om Bedstevolley

Bolden er verdens bedste legetøj – også for seniorer. Bedstevolley er volleyball med tilpassede regler, så det egner sig til seniorerne. Derfor kan alle være med, blot man kan kaste og gribe en bold. Det er for både mænd og kvinder og i gruppen der spiller bedstevolley er medlemmerne fra 60 – 85 år.
Bedstevolley er leg og spil, når det er bedst og her går motionen og det gode humør hånd i hånd.
Tirsdage i Skårup Hallen kl. 14.15 – 15.30. Første gang tirsdag en 9. september.

For alle aktiviteterne gælder:

Kom og prøv at være med 2 – 3 gange inden du beslutter om det er noget for dig.
Yderligere information og tilmelding på foreningens hjemmeside www.svsi.dk eller til Birthe Bergmann på tlf. 24 88 63 31 eller på mail: senioridraet@svendborg.dk

S.I.F. Gymnastik

Gymnastiksæsonen starter i uge 36 (01.09 - 3.9.2014)

FRISKOLEHALLEN

MANDAG	TIRSDAG	ONSDAG
16.30 - 17.30 **Turbodrenge 1+2** 5 år - 4. kl. Instruktør: Magnus Stenum m.fl.	16.30 - 17.30 **Turbotøser 1** 5 år - bh.kl. Instruktør: Sabine Pedersen Kirsten Abildskov, Tina Greve	16.30-17.30 **Turbotøser 2** 1. - 2. kl. Instruktør: Dorthe Madsen og Lars M. Andersen **OBS**. Vi træner indtil 27.05.2015
		17.45 - 19.15 **Turbotøser 3** 3. -4. kl. Instruktør: Dorthe Madsen og Lars M. Andersen **OBS**. Vi træner indtil 27.05.2015
19.00-20.00 **Kvinde-Motion** *For kvinder i alle aldre der ønsker god motion og sved på panden* Instruktør: Gitte Stenum Sanne F. Andersen, Rikke Mejlsing		20.00- 21.00 **Herrehold** Instruktør: Lars Møller Andersen Poul Stenum Per Wendelboe

Skårup Skole

Mandag	Tirsdag	Onsdag
16.30 - 17.45 **Dance fra 4. kl.** Instruktør: Cecilie Leth Yasmine Azizgh.		16.30 - 17.45 **Familiehold 1 - 5 år** Deles i 2 hold: **1 til 2-3 år med forældre** **3 - 5 år uden forældre** Instruktør: Peter Strandhauge, Dorte Røgild og Martin Pedersen

Ret til ændringer i programmet forbeholdes

SIF`s hjemmeside www.skaarup-if.dk

Hilsen Gymnastikudvalget: Formand Sanne F. Andersen, Jeanette Johansen, Dorthe Madsen og Lykke Dyrehauge Larsen

Se beskrivelse af holdene nedenfor.

Familiehold 1 – 5 år - Skårup Skole - onsdag kl. 16.30 – 17.45

I den kommende sæson vil familieholdet være delt i to hold. Der bliver taget hensyn til små og stores behov, samtidig med at de travle småbørns familier, der måske har flere børn, kun behøver afsted en gang om ugen for at få hele familien rørt.

Mini-holdet: Børn fra et til to-tre år laver gymnastik sammen med deres forældre/bedsteforældre e.lign. Vi skal allesammen bruge vores krop, mens vi leger, har det sjovt og får sved på panden.
Maxi-holdet: Børn fra tre til fem år afprøver det at være på egen hånd. Her skal vi have det sjovt, mens vi smager på rigtige gymnastikøvelser og så småt begynder med små spring,

Turbotøser 1. – 5 år + bh.kl. – Friskolehallen - tirsdag kl. 16.30 – 17.30

Turbotøser 1 er for dig, som vil have det sjovt, er til god musik og hvor du får sved på panden.
Vi leger, danser, laver balanceøvelser og seje serier. Vi springer, bruger redskaber og rekvisitter (sjippetove, bolde mm.) og så skal vi løbe super stærkt, springe utrolig langt og hoppe sindssygt højt. Som afslutning på sæsonen laver vi en opvisning, hvor vi viser, hvor gode vi er blevet til gymnastik.
Mest til forældrene: Vi arbejder med grundelementerne i spring- og rytmisk gymnastik. Så vidt det er muligt, igennem leg og sjove øvelser.
Vi glæder os til, at få noget sved på panden, er i klar? Det bliver mega sjovt, så tag dine veninder i hænderne og kom og leg med.

Turbotøser 2 (piger 1. – 2. kl) – Friskolehallen – onsdag kl. 16.30 – 17.30

Dette hold er for friske piger som elsker at bevæge sig til musik og som kan lide fuld fart og spring ! Vi skal lave gymnastik med bolde, vimpler, hulahopringe, ærteposer og ALLE springredskaberne, så tag et par veninder med og kom og prøv det – vi glæder os til at se dig.
Holdet træner sept. til juni.

Turbotøser 3 (piger 3. – 4. kl.) – Friskolehallen – onsdag kl. 17.45 – 19.15

Dette er holdet for piger som er vilde med gymnastik og elsker at danse og springe. Vi vil arbejde med serier/sammensætninger til lækker musik og skal også bruge et håndredskab til en af serierne. Der skal også styrketrænes så springene bliver lettere . Så har du stået hele sommeren og øvet til musikvideoer eller hoppet rundt på trampolinen så kom og prøv dette hold. Alle er velkomne både "nye" og "erfarne" piger, vi er nemlig mange instruktører så vi kan arbejde på flere niveauer og derfor kan alle lære noget nyt. Vi glæder os til at se dig og dine veninder.
Holdet træner sept. til juni !

Turbodrenge 1+2 5 år - 4. kl. - Friskolehallen - mandag kl. 16.30 – 17.30

Kom og vær med til nogle sjove gymnastiktimer sammen med dine venner.
Turbodrenge I+2 er et hold for drenge i alderen 5 år til 4. kl.
Vi skal slå 100-vis af kolbøtter, lave vejrmøller, stå på hænder og øve forskellige spring. Vi vil kombinere leg på redskaber med andre lege og skøre danse - og frem for alt have det SJOVT!

Dance fra 4. kl. - Skårup Skole - mandag kl. 16.30 – 17.45

En gang i ugen vil der blive danset igennem, til en masse forskellig musik. I år har vi valgt at lave en blanding af både moderne-, hiphop, girly dans og mange andre dansearter. Det hele vil blive samlet, i et brag af en opvisning til sidst. Der vil blive holdt en til to weekender, hvor der bliver danset, spist, set danse/tøsefilm, og en masse sjov og ballade hele natten. Så hvis du har lyst til at bruge din krop, og sprede en masse hygge, så er dette dansehold helt klart noget for dig!
Det er ikke påkrævet at have gået til dans før. Vi starter fra begyndelsen så alle er med!

Kvinde-Motion – Friskolehallen - mandag kl. 19.00 – 20.00

Er holdet hvor alle muskler bliver rørt inkl. lattermusklerne. Du vil blive mødt af konditions-, udholdenhed-, styrke-, stabilitets-, step-, og udspændingstræning ---- altså sved på panden til god musik.
Vi vil gerne lægge op til fælles hygge og en sodavand mens der bades.
Vi glæder os til at se rigtig mange - HUSK at tage veninden, kollegaen, naboen etc. med.

Herrehold – Friskolehallen – onsdag kl. 20.00 -21.00

Herreholdet er holdet til mænd i den "bedste alder", som gerne vil have en god gang grund gymnastik.
Træningen starter med 15 min. bold, herefter 1 times gymnastik, hvor hele kroppen bliver styrket.
Holdet vægter også den sociale del meget.
En fast tradition er et virksomhedsbesøg som den sidste træning.

Tilmelding på www.skaarup-if.dk

STØT VORES SPONSORER - DE STØTTER DIT LOKALBLAD "FOLK & FÆ"

GLADE BØRN ØSTERDALEN

Bagergade 28-30 · 5700 Svendborg
Tlf. 29 60 26 18
www.osterdalen.svendborg.dk

Østerdalen er et af Svendborg Kommunes dagtilbudsområder.

Området består af:
Bakkehuset i Skårup
Eventyrhuset i Gudbjerg
Gudme Børnehave
Hesselager Børnehus
Oure Børnehus
Skårup Børnehus

JOHANNES JØRGENSEN
Tømrer- & Bygningssnedker
Ulkens Dal 5 . 5881 Skårup

6223 2162
4045 2162
info@johannestomrer.dk

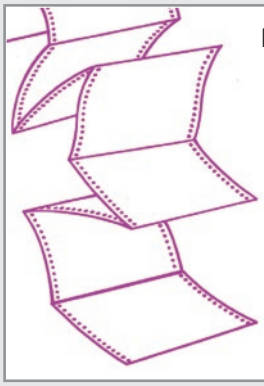

Er du træt af at sidde med dit regnskab når alle andre holder fri så kontakt:

BOGFØRINGS- OG KONTORASSISTANCEN
SUSAN SUNNE
Åbyvejen 18
5881 Skårup
Tlf. 20 86 58 18
susan-bloch@post.tele.dk

1 felt
Pris: 1633,-
pr. år

PhotoCare
-fordi livet ikke kan tages om!

Korsgade 2 5700 Svendborg
www.svendborg.photocare.dk
svendborg@photocare.dk
Tlf:: 62 21 55 01

oure friskole & børnehave
- med Grundtvig og Kold

Indskrivning til indeværende og kommende skoleår?

Kontakt skoleleder
Ole Folke Pedersen
Tlf. 62281289
www.ourefriskole.dk

Murermester Vagn Bech
Åbyvænget 17 • 5881 Skårup

VAGN BECH

Tlf. 62231584
Biltlf. 21439060

DET LEVENDE FORSAMLINGSHUS

Her kan du holde din fest på din egen måde

Forsamlingshuset:
- **er godkendt til 90 gæster.**
- **har ikke fast vært, så du er frit stillet vedr. tilrettelæggelse af din fest.**
- **har indlagt bredbånd.**

Reservation på tlf. 3048 2738

Se mere på: www. aabyskov-forsamlingshus.dk

Fitness Skårup holdtræning

Efter en forrygende sommer, hvor der har været fin gang i vores nye center, er vi ved at være klar til at starte vores hold op igen.

Yoga

Starter onsdag d. 3. September og kører 12 gange i efteråret

Underviser Lisbeth Hybel

Hold 1 kl. 17.00 - 18.15

Hold 2 kl. 18.30 - 19.45

Da yogaholdene kører et forløb, bliver det lukkede hold, hvor det forventes at deltagerne kommer alle gange.
Tilmelding efter " først til mølle"- princippet.

Yogaholdene er gratis for medlemmer af Fitness Skårup

Pris for ikke medlemmer kr. 480 for alle 12 gange

Tilmelding for alle skal ske på mail adresse larsen1@skaarupmail.dk
Eller til Bodil Larsen på telefon 6223 1164

Senior fitness

Starter 19. September

Underviser Torben Forsberg

Seniorfitness kører fra kl. 10 på følgende datoer:

Fredag d. 19. September
Onsdag d. 24. September
Mandag d. 29. September
Fredag d. 10. Oktober
Onsdag d. 15. Oktober
Mandag d. 20. Oktober
Fredag d . 31. Oktober
Onsdag d. 5. November
Mandag d. 10. November
Fredag d . 21. November
Onsdag d. 26. November
Mandag d. 1. December
Fredag d. 12. December

Senior fitness er gratis for medlemmer af Fitness Skårup

Pris for ikke medlemmer kr 520

Tilmelding sker til første træning d. 19. September

Cross fit

Cross fit starter op igen i uge 33 og foregår på området bag hallen

Instruktører Jan Henriksen og Martin Vieler

Se opslag på hjemmesiden, i hallen eller på skærmene i Brugsen.

Bokwa

Forventet opstart i uge 43

Underviser Freja Lauritsen

Se opslag på hjemmesiden, i hallen eller på skærmen i Brugsen

Indoor Bike

Starter op igen uge 33

Instruktører Hanne Aagaard og Claus Møller Larsen

Se opslag på hjemmesiden, i hallen og på skærmen i Brugsen

Husk vores instruktører altid er klar til at lave instruktion og lægge program til nye medlemmer. Du har mulighed for at møde vores instruktører alle hverdage. Instruktørtiderne kan ses i centeret.

Er du medlem i forvejen, er instruktørerne klar til at give nye ideer og fif til din træning. Det kan også være, du skal introduceres til de nye maskiner, vi har fået.

Vi glæder os til at møde såvel nye som gamle medlemmer 😊

Vel mødt i vores nye center med Skårups bedste udsigt

STØT VORES SPONSORER - DE STØTTER DIT LOKALBLAD "FOLK & FÆ"

JKP-BYG
Murermester Jens Pedersen
Nyborgvej 516, Skårup
Mobil 20 21 86 06
JKP-BYG 62 23 23 06

Husk vi udfører alt indenfor blomster
Åbningstider:
Mandag til fredag 10.00-17.30. Lørdag 9.00-13.00
Bestillinger modtages gerne før butikken åbner
BLOMSTERSMEDEN
TØJ OG BRUGSKUNST
Landevejen 156 · 5883 Oure · Tlf. 62 25 40 60
www.blomstersmeden-oure.dk
STOR P-PLADS I GÅRDEN

SKÅRUP grafisk
Tlf. 4088 1595 · anja@skaarupgrafisk.dk · skårupgrafisk.dk

SKÅRUP Malerforretning
v/ Søren A. Hansen
DANSKE MALERMESTRE
Svendborg Malerlaug
Østergade 19 · 5881 Skårup · Tlf. 62 23 10 23 · Mobil. 30 88 89 48
www.skaarup-malerforretning.dk

Svendborg Dækcenter
Englandsvej 10 · Tlf. 62 20 34 35

Vejstrup Auto & Traktorservice
Lars Nielsen
Landevejen 42 • 5882 Vejstrup
Tlf. 62 28 14 08 • Mobil. 40 42 14 08
www.vejstrupauto.dk

JESPER RASMUSSEN
NYBORGVEJ 510 · 5881 SKÅRUP
Jesper 22 25 61 30
Kurt 40 16 77 80
www.murermesteren.dk
GODT HÅNDVÆRK
Til faste priser og aftalt tid
Gode ideer engros • Service fra den rigtige murermester

Øster Åby Friskole
Nyborgvej 501 · 5881 Skårup
Tlf. 62 23 14 54
www.voresfriskole.dk

Alt i reperation på
BÅDE, PÅHÆNGS-MOTORER, TRAILERE OG HAVEMASKINER
Salg af brugte maskiner

Salg af nye havemaskiner til rigtige forårspriser

SKOVDONG BYG & MASKINSERVICE
MOBIL NR. 23907474
WWW.SKOVDONGBYG.DK

Som altid gratis afhentning og levering!

Volleyball i Skårup 2014-15

Sæsonstart torsdag den 4.sept. i Skåruphallen.

Kl.16.30-18.00: Kids træning 0.kl – 8.kl

Kl.18-20: U16 træning og senior.

Kids træningen bliver niveau opdelt efter alder, evner og evt. køn.

Seniortræningen bliver Mix motion for begyndere og lettere øvede samt volley for konkurrencespillere.

Se evt. mere på www.Skaarup-if.dk eller kontakt Jacob Foged på mob. 61263936.

Badminton i Skårup 2014-15

Sæsonstart mandag den 1.sept i Skåruphallen.

Banerne 1-4 kan bookes i 45 minutter i tidsrummet mandage og onsdage kl.16.30 - 22.00. Der skal minimum 2 medlemsskaber eller 2 pers. til for at booke en bane.

600 kr. pr pers. pr. sæson 2014/15 for 45 min. banetid. Ønsker du at spille mere, kan du booke en bane i forlængelse, hvor banen koster 600 kr. for 45 min. pr sæson 2014/15. Dvs. ønsker 2 spillere, at spille badminton hele sæsonen i 1½ time, så koster det 900 kr. pr pers.

Bookingen foregår via vores hjemmeside www.skaarup-if.dk under badminton, hvor også betalingen foregår. Har du problemer med bookingen over nettet, kan du kontakte Dorthe Ullemose 28871348 eller Bo Isaksen 30509555.

Der spilles bordtennis samtidig med badminton på de nederste 2 baner, men adskilt af et lukket spærrenet.

Badmintonbanerne skal selv opsættes og nedtages af spillerne.

Fodboldskole i Skårup

I dagene fra mandag d. 7. til fredag d. 11. juli havde vi fornøjelsen af for første gang at afholde en af DBU's fodboldskoler her i Skårup. 61 børn i alderen 8 – 14 år havde tilmeldt sig, hvilket var rigtig flot taget i betragtning, at det var første gang.

Drenge årgang '05-'06 med Martin og Frederik.

Pigerne årgang '01-'06 med Andreas og Martin.

Ungerne blev delt i 4 grupper med 1 pigegruppe og 3 drengegrupper delt op efter alder. DBU havde på forhånd lagt samme program med det overordnede tema "Skills" (færdigheder) for alle grupper, men vores dygtige lokale trænere fandt selv ud af, at tilpasse efter behov, så alle fik mest muligt ud af det. Hver dag startede kl. 9 med opvarmning, efterfulgt af øvelser indtil middagsmaden i form af madpakker hjemmefra eller andet lækkert fra Walther som blev serveret i Kulturcaféen kl. 11.30. Om eftermiddagen var der selvfølgelig indlagt passende pauser, men ellers var programmet kun afbrudt af en frugtpause inden dagene sluttede kl. 15.

Med den energi der blev lagt for dagen rundt i alle grupperne, var der ikke noget at sige til, hvis ungerne var godt brugte og trætte fredag eftermiddag. Der blev løbet og kæmpet og driblet og fightet og spillet og tacklet og løbet endnu mere – alle 5 dage.

Drenge årgang '03-'04 med Sofie og Laurits.

Drenge årgang '00-'03 med Anton og Allan.

Vi vil fra Skårup IF gerne sige tusind tak til alle jer fantastiske unger, der valgte at bruge en uge på vores fodboldskole i år. Tak til de 4 trænere og de 4 trænerassistenter og tak til Walther i caféen for god mad og god service.

Trænerteamet 2014.

Vi håber at se jer alle igen til næste år !

Andreas & Jan

PS: I kan finde mange flere fantastiske stemningsbilleder fra fodboldskolen på Facebook-gruppen "Skårup Idrætsforening og Kulturcenter".

FOLKEFEST

BUFFET MUSIK DANS

25. Oktober 2014

Kl. 18.30 – 02.00

Skårup Kultur- & Idrætscenter

Tag din nabo, familie, kollegaer, venner, ja hvem som helst med til fest.... **ALLE** er velkommen til **Folkefest i Skårup.**

Se også Facebook: ***Skårup Folkefest 2014***

Musikken leveres i år af

DJ Jesper Hansen &

STAGEBREAKERS

Entré & buffet: 240 kr.

Billetter kan bestilles på tlf. 26 14 33 88 (efter kl. 18) eller på mail plovskiftet@gmail.com Betales på konto nr. 0819-3531055259 (oplys navn) eller ved afhentning på salgsstedet i SuperBrugsen lørdag d. 18/10 kl. 10-12.

Nyt... Nu med **Ungdomsbord.**

For unge mellem 18 og 24 år!

Entré & buffet **KUN 125 kr.**

Saml dine klassekammerater/venner og tilmeld jer ungdomsbordet på Facebook.

Se mere på Facebook: ***Skårup Folkefest 2014 – Ungdomsbordet***

Velmødt til fest i Skårup

Torvedag i Skårup

En skøn dag på Torvet i Skårup, hvor mange erhvervsdrivende var mødt op med deres forskellige varer. Der var sol, kold øl og skøn musik, en dejlig dag vi håber bliver gentaget til næste år, med mange flere besøgende. Foto: Henning Philbert.

Børneloppemarked i Skårup

Teltene fra torvedagen blev godt udnyttet, da de dagen efter torvedag rummede mange af byens børn og deres loppe effekter.

Foto: Henning Philbert.

Skårup Musikforsyning præsenterer:

Music Trail

Så er Skårup Musikforsyning klar til den første musikalske sæson i vores nye Kulturhus.
I denne sæson satser vi på 4 Mad og Musikarrangementer for både voksne og børn samt en gang Daddys Dancehall arrangement med musik og dans for voksne.
Vi håber på, at rigtig mange både fra lokalsamfundet og også gerne fra omegnen af Skårup samt fra Svendborg vil møde op, så Skårup kulturhus bliver rammen for et levende musiksted i lokalsamfundet.
Så derfor opfordrer vi jer alle til at invitere jeres venner, naboer eller familie med til disse arrangementer!

Det hele bliver skudt i gang den 12/9 kl. 18.00 i Kulturcafeen med

- Walters store buffet efterfulgt af
- Music Trail - som har lokale rødder i Skårup

Music Trail består af tre musikere fra det Sydfynske, som spiller halvt akustisk/halvt elektrisk.
Sangene er selvkomponerede, og som navnet antyder, søger vi musikken i hverdagen, og lader os inspirere af forbindelsen mellem sprog, følelser og musik.

Music Trail består af: Ketil Amtrup (guitar og sang), Frederik Laursen (guitar) og Juan Karecki (bas).

Sæt kryds i kalenderen og billetter kan købes i Brugsen og i Kulturcafeen

fra d. 1/9 – 2014. Voksne 125 kr. & børn 10 kr.

Vi ses i Kulturhuset – hilsen Skårup Musikforsyning!

Aktivitetskalender

Onsdag d. 13. august kl. 18.00
Skårup Pensionistforening, Skårup Stationsvej 10
Afholder den årlige grillaften
TILMELDING SENEST DEN 5. AUG.
62231558/22392099

Søndag d. 24 august kl 10.00 - 13.00
Damgårdsklubbens store Loppemarked
afholdes i Skårup Hallen

Søndag d. 24 august kl 13.00 - 20.00
På sportspladsen ved Skårup Kultur &
Idrætscenter.

Lørdag d. 30 august kl. 12.00 - 16.00
Loppemarked i Vejstrup
Se tilmeldingen inde i bladet.

Lørdag d. 30 august kl. 9.00 - 12.00
Lørdag d. 22 november kl. 9.00 - 12.00
Avisindsamling i Skårup

Lørdag d. 6. september kl. 13 - 17.30
Kulturfest i Seminarieparken
Fri entré

Torsdag d. 11. september kl. 19-21
Strikkecafé i Skårup Kulturcenter

Onsdag d. 17. september. kl. 9.00 -
Tur med Skårup persionistf. til Hvidsten Kro
HUSK TILMELDING senest 10.9
på tlf. 62231558/22392099.

Tirsdag d. 23. september. kl. 10.00 -
Kan man i pensionisterneshus lærer at lave orkis.
Et nemt lille håndarbejde.
Kirsten Andersen kommer og viser os kunsten.

Onsdag d. 1.oktober kl.17.00 -
Skårup Pensionistf. Høstfest
Høsttale ved MF Jane Heitmann
TILMELDING SENEST DEN 27.9

Onsdag d. 15.oktober kl.14.00 -
Skårup Pensionistf. Modeopvisning.
Senior Shop fremviser deres efterårskollektion

Lørdag d. 25. oktober kl. 18.30 - 02.00
Folkefest i Skårup Kultur & Idrætscenter.
Se tilmeldingen inde i bladet.

Onsdag d. 29. oktober kl.18.00
Skårup Pensionistf. Spisning af et let
traktement og underholdning med
" Hansigne" fra Langeland.
TILMELDING SENEST DEN 21.10
63231558/22392099

HUSK:
Søndage i lige uger afholder

S.I.F. Støtter
Spillegilde i Skåruphallen kl. 18.30

HUSK:
Fredage i lige uger afholder

Borgerforeningens Støtter
Spillegilde i Skåruphallen kl. 18.45

HUSK:

I Pensionisternes Hus starter

Kortspil d. 1. sep. kl. 14.00
Porcelænsmaling d. 1. sep. kl. 16.15
Nørkleeftermiddage d. 2. sep. kl. 13.30

Alle kan deltage. Alle er velkommen.
Pris 10 kr. pr. gang

Se også Aktivitetskalenderen online med altid opdateret aktiviteter i forhold til bladet på:

www.folkogfae-online.dk/aktivitetskalender